WIRELESS GAMING KEYBOARD X901

ROG STRIX SCOPE II 96 WIRELESS

REPUBLIC OF GAMERS

Quick Start Guide (US)
快速使用指南（繁體中文）
快速使用指南（简体中文）
クイックスタートガイド (JA)
빠른 시작 설명서 (KO)
Guide de démarrage rapide (FR)
Schnellstartanleitung (DE)
Guida rapida (IT)
Краткое руководство (RU)
Guía de inicio rápido (ES)
Beknopte handleiding (NL)
Hızlı Başlangıç Kılavuzu (TR)
Beüzemelési útmutató (HU)
Стисле керівництво для початку експлуатації (UA)
Instrukcja szybkiej instalacji (PL)
Rychlý průvodce (CZ)
Ghid de pornire rapidă (RO)
Snabbstartsguide (SV)
Stručný návod na spustenie (SK)
Pikaopas (FI)
Hurtigstartveiledning (NO)
Guia de consulta rápida (PT:BR)
מדריך להתחלה מהירה (HB)
دليل التشغيل السريع (AR)

Q21811
First Edition
March 2023
Copyright © ASUSTeK Computer Inc.
All Rights Reserved

Package Contents

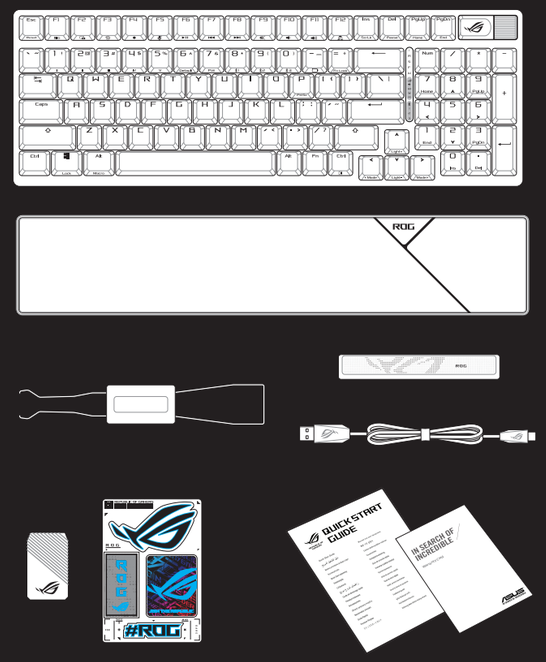

* **The illustration is for reference only. Actual product specifications may vary with models, such as keyboard layout. /** 圖示僅供參考。實際產品規格如鍵盤佈局可能因型號而異。 / 图示仅供参考。实际产品规格如键盘布局可能因型号而异。

** **Only use the Wireless dongle extender for the Omni receiver. /** 無線接收器延長器僅可用於連接Omni接收器。 / 无线接收器延长器仅可用于连接Omni接收器。

Keyboard features

Top view (US layout for reference)

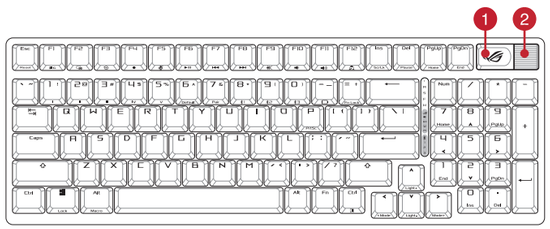

Rear view

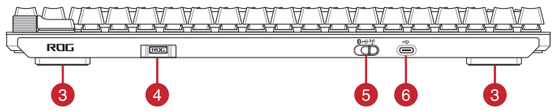

1. Switch function button / 功能切換開關 / 功能切换开关
2. Multiwheel / 滾輪 / 滚轮
3. Adjustable feet with 3 tilt positions / 三檔可調節腳墊 / 三档可调节脚垫
4. Magnetic receiver storage / 無線接收器磁吸收納 / 无线接收器磁吸收纳
5. Connection switch / 連線模式切換開關 / 连接模式切换开关
6. USB Type-C® port / USB Type-C® 連接埠 / USB Type-C® 接口

Getting started

1. Connect your keyboard to a PC with the bundled Type-C® cable.
2. Download and install the Armoury Crate software from https://rog.asus.com.
3. Follow the software instructions to update your keyboard's firmware.
4. Customize your keyboard using Armoury Crate.

Setting up as a wireless keyboard

1. Remove the Omni receiver from the keyboard and insert the Omni receiver to a USB port on the PC.
2. Set the connection switch on the keyboard to **RF 2.4GHz**.

* **The Omni receiver can be connected to multiple devices through the Armoury Crate software.**

Setting up Bluetooth for the first time

Set the connection switch to Bluetooth mode.

Pairing Bluetooth mode to additional host devices

1. Set the connection switch to Bluetooth mode.
2. Press and hold the **Fn + 7** for 3 seconds until the RGB indicator on your gaming keyboard starts to blink blue. Once your gaming keyboard has been successfully paired, the RGB indicator on your gaming keyboard will light up blue for 3 seconds.

EN

Prise en main

1. Connectez votre clavier à un ordinateur avec le câble Type-C® fourni.
2. Téléchargez et installez le logiciel Armoury Crate en vous rendant sur https://rog.asus.com.
3. Suivez les instructions du logiciel pour mettre à jour le firmware de votre clavier.
4. Personnalisez votre clavier avec Armoury.

Configurer en tant que clavier sans fil

1. Retirez le récepteur Omni du clavier et insérez-le dans un port USB de l'ordinateur.
2. Réglez le sélecteur de connexion du clavier sur **RF 2,4GHz**.

* **Le récepteur Omni peut être connecté à plusieurs appareils via le logiciel Armoury Crate.**

Configurer le Bluetooth pour la première fois

Basculez le sélecteur de connexion en mode Bluetooth.

Appairage d'appareils supplémentaires en mode Bluetooth

1. Basculez le sélecteur de connexion en mode Bluetooth.
2. Appuyez sur **Fn + 7** pendant 3 secondes, jusqu'à ce que le voyant lumineux de votre clavier gaming commence à clignoter en bleu. Une fois votre clavier appairé, le voyant lumineux de votre clavier gaming s'allume en bleu pendant 3 secondes.

FR

Erste Schritte

1. Schließen Sie Ihre Tastatur mithilfe des mitgelieferten Typ-C-Kabels an einen PC an.
2. Laden Sie die Armoury Crate Software unter https://rog.asus.com herunter und installieren Sie sie.
3. Befolgen Sie die Anweisungen in der Software, um die Firmware Ihrer Tastatur zu aktualisieren.
4. Passen Sie Ihre Tastatur über Armoury Crate an.

Einrichten als kabellose Tastatur

1. Entfernen Sie den Omni-Empfänger von der Tastatur und stecken Sie ihn in einen USB-Anschluss Ihres PCs.
2. Legen Sie den Schalter für die Verbindung an der Tastatur auf **RF 2,4 GHz** fest.

* **Der Omni-Empfänger kann über die Armoury Crate Software mit mehreren Geräten verbunden werden.**

Erstmalige Einrichtung von Bluetooth

Legen Sie den Schalter für die Verbindung auf den Bluetooth-Modus fest.

Im Bluetooth-Modus mit zusätzlichen Host-Geräten koppeln

1. Legen Sie den Schalter für die Verbindung auf den Bluetooth-Modus fest.
2. Halten Sie **Fn + 7** für drei Sekunden gedrückt, bis die RGB-Anzeige an Ihrer Gaming Tastatur blau zu blinken beginnt. Sobald Ihre Gaming Tastatur erfolgreich gekoppelt wurde, leuchtet die RGB-Anzeige drei Sekunden lang blau.

DE

Per iniziare

1. Collega la tastiera a un PC con il cavo Type-C® in dotazione.
2. Scaricate e installate il software Armoury Crate dal sito https://rog.asus.com.
3. Seguire le istruzioni del software per aggiornare il firmware della tastiera.
4. Usate Armory Crate per personalizzare la vostra tastiera.

Configurazione come tastiera wireless

1. Rimuovere il Ricevitore Omni dalla tastiera e inserire il Ricevitore Omni in una porta USB del PC.
2. Impostare l'interruttore di connessione sulla tastiera su **RF 2,4 GHz**.

* **Il ricevitore Omni può essere connesso a più dispositivi tramite il software Armoury Crate.**

Configurazione del Bluetooth per la prima volta

Impostate il selettore modalità di connessione sulla modalità Bluetooth.

Associazione della modalità Bluetooth a dispositivi host aggiuntivi

1. Impostate il selettore modalità di connessione sulla modalità Bluetooth.
2. Premete e tenete premuto il **FN + 7** per 3 secondi, finché l'indicatore RGB sulla tastiera da gioco lampeggeranno di colore blu. Ad associazione avvenuta il RGB del tastiera da gioco si accende di una luce blu fissa per 3 secondi.

IT

Procedimientos iniciales

1. Conecte el teclado a un equipo mediante el cable Type-C® incluido.
2. Descargue e instale el software Armoury Crate desde https://rog.asus.com.
3. Siga las instrucciones de software para actualizar el firmware del teclado.
4. Personalice el teclado mediante Armoury Crate.

Configurar como un teclado inalámbrico

1. Quite la Omnirreceptor del teclado y inserte la Omnirreceptor a un puerto USB de su PC.
2. Establezca el interruptor de conexión en el teclado en **RF 2,4 GHz**.

* **El omnirreceptor se puede conectar a varios dispositivos mediante el software Armory Crate.**

Configuración de Bluetooth por primera vez

Establezca el conmutador de conexión en el modo de Bluetooth.

Asociar el modo Bluetooth a dispositivos host adicionales

1. Establezca el conmutador de conexión en el modo de Bluetooth.
2. Presione sin **FN + 7** de asociación durante 3 segundos hasta el indicador RGB del teclado para juegos comiencen a parpadear en azul. Una vez que el teclado para juegos se haya asociado correctamente, el indicador RGB de dicho ratón se iluminará en verde durante 3 segundos.

ES

Başlarken

1. Klavyenizi birlikte verilen Type-C® kablosuyla bir bilgisayara bağlayın.
2. Aşağıdaki link üzerinden Armoury Crate yazılımını indirin ve yükleyin: AC Link.com.
3. Klavyenizin aygıt yazılımını güncellemek için yazılım yönergelerini izleyin.
4. Armoury Crate yazılımını kullanarak klavyenizi özelleştirin.

Kablosuz klavye olarak kurma

1. Omni alıcı klavyeden çıkarın ve Omni alıcı bilgisayardaki bir USB bağlantı noktasına takın.
2. Klavyedeki bağlantı anahtarını **RF 2,4 GHz** olarak ayarlayın.

* **Omni alıcı, Armory Crate yazılımı aracılığıyla birden fazla aygıta bağlanabilir.**

Bluetooth'u ilk kez kurma

Bağlantı anahtarını Bluetooth moduna ayarlayın.

Bluetooth modunu ek ana aygıtlarla eşleştirme

1. Bağlantı anahtarını Bluetooth moduna ayarlayın.
2. **FN + 7**, oyun klavyenizdeki RGB'ler mavi renkte yanıp sönene dek 3 saniye basılı tutun. Oyuncu fareniz başarıyla eşleştirildikten sonra, oyun klavyenizin üzerindeki RGB göstergesi, 3 saniye kadar mavi renkte yanacaktır.

TR

Začínáme

1. Připojte vaši klávesnici k počítači přiloženým kabelem Type-C®.
2. Stáhněte a nainstalujte software Armoury Crate z webu https://rog.asus.com.
3. Podle pokynů softwaru zaktualizujte firmware klávesnice.
4. Přizpůsobte vaši klávesnici pomocí Armoury Crate.

Nastavení bezdrátové klávesnice

1. Vyjměte vícesměrový přijímač z klávesnice a připojte vícesměrový přijímač k portu USB na počítači.
2. Nastavte přepínač připojení na klávesnici na **RF 2,4 GHz**.

* **Vícesměrový přijímač lze připojit k více zařízením prostřednictvím softwaru Armoury Crate.**

První nastavení Bluetooth

Nastavte přepínač připojení na režim Bluetooth.

Spárování s dalšími hostitelskými zařízeními v režimu Bluetooth

1. Nastavte přepínač připojení na režim Bluetooth.
2. Stiskněte a podržte **Fn + 7** 3 sekundy, dokud indikátor RGB na vaší herní klávesnici blikat modře. Po úspěšném spárování herní myši bude indikátor RGB na herní klávesnice svítit 3 sekundy modře.

CZ

Aan de slag

1. Sluit uw toetsenbord aan op een pc met de meegeleverde Type-C®-kabel.
2. Download en installeer de Armoury Crate-software van https://rog.asus.com.
3. Volg de softwareinstructies voor het bijwerken van de firmware van uw toetsenbord.
4. Pas uw toetsenbord aan met Armoury Crate.

Instellen als een draadloos toetsenbord

1. Verwijder de omni-ontvanger uit het toetsenbord en sluit de omni-ontvanger aan op een USB-poort op de pc.
2. Stel de verbindingsschakelaar op het toetsenbord op **RF 2.4GHz**.

* **De Omni-ontvanger kan worden verbonden met meerdere apparaten via de Armoury Crate-software.**

Bluetooth instellen voor de eerste keer

Stel de verbindingsschakelaar in op de Bluetooth modus.

De Bluetooth-modus koppelen met extra hostapparaten

1. Stel de verbindingsschakelaar in op de Bluetooth modus.
2. Houdt u de **Fn + 7** 3 seconden ingedrukt tot de RGB-indicator op uw gamingtoetsenbord blauw beginnen te knipperen. Zodra uw gamemuis is gekoppeld, licht de RGB-indicator op uw gamingtoetsenbord blauw op gedurende 3 seconden.

NL

Iniciando

1. Conecte seu teclado a um PC com o cabo Type-C® fornecido.
2. Transfira e instale o software Armoury Crate a partir de https://rog.asus.com.
3. Siga as instruções do software para atualizar o firmware do teclado.
4. Personalize o teclado utilizando o software Armoury Crate.

Configurando como um teclado sem fio

1. Remova receptor omni fio do teclado um Insira receptor omni fio em uma porta USB do PC.
2. Defina a chave de conexão no teclado para **RF 2,4 GHz**.

* **O receptor Omni pode ser conectado a vários dispositivos através do software Armory Crate.**

Configurando o Bluetooth pela primeira vez

Defina o comutador do modo de ligação para o modo Bluetooth.

Emparelhar o modo Bluetooth com dispositivos host adicionais

1. Defina o comutador do modo de ligação para o modo Bluetooth.
2. Prima e mantenha premido o botão de **FN +7** durante 3 segundos aaté que o indicador RGB em seu teclado gamer comecem a piscar em azul. Assim que o rato gaming tiver sido emparelhado com sucesso, o indicador RGB do seu teclado gamer irá ficar iluminado em azul durante 3 segundos.

PT:BR

Rozpoczęcie

1. Podłącz klawiaturę do komputera za pomocą dołączonego kabla Type-C®.
2. Pobierz i zainstaluj oprogramowanie Armoury Crate ze strony https://rog.asus.com.
3. Wykonaj instrukcje w oprogramowaniu, aby zaktualizować oprogramowanie sprzętowe klawiatury.
4. Dostosuj klawiaturę za pomocą oprogramowania Armoury Crate.

Konfiguracja klawiatury bezprzewodowej

1. Wyjmij z klawiatury odbiornik Omni i włóż odbiornik Omni do portu USB w komputerze.
2. Ustaw przełącznik połączenia klawiatury w pozycji **RF 2,4 GHz**.

* **Odbiornik Omni można połączyć z wieloma urządzeniami przy użyciu programu Armoury Crate.**

Pierwsza konfiguracja połączenia Bluetooth

Ustaw przełącznik połączenia w pozycji trybu połączenia Bluetooth.

Parowanie z dodatkowymi urządzeniami hosta w trybie Bluetooth

1. Ustaw przełącznik połączenia w pozycji trybu połączenia Bluetooth.
2. Naciśnij **FN + 7** i przytrzymaj go przez 3 sekundy, aż wskaźnik RGB na klawiaturze gamingowej zaczną migać na niebiesko. Po pomyślnym sparowaniu wskaźnik RGB klawiaturze gamingowej będzie świecić na niebiesko przez 3 sekundy.

PL

Začíname

1. Klávesnicu pripojte k počítaču pomocou pribaleného kábla Type-C®.
2. Z lokality https://rog.asus.com si prevezmite súbor Armoury Crate a nainštalujte si ho.
3. Pri aktualizovaní firmvéru klávesnice postupujte podľa návodu na softvér.
4. Klávesnicu si prispôsobte podľa aplikácie Armoury Crate.

Zostavenie ako bezdrôtová klávesnica

1. Z klávesnice vyberte Prijímač Omni a Prijímač Omni zapojte do portu USB v počítači.
2. Spínač pripojenia na klávesnici nastavte na **RF 2.4GHz**.

* **Prijímač Omni sa môže pripojiť k viacerým zariadeniam prostredníctvom softvéru Armoury Cratee.**

Nastavenie Bluetooth po prvýkrát

Spínač pripojenia prepnite do režimu Bluetooth.

Režim párovania cez Bluetooth s ďalšími hostiteľskými zariadeniami

1. Spínač pripojenia prepnite do režimu Bluetooth.
2. Stlačte tlačidlo **FN + 7** a podržte ho stlačené na 3 sekundy, kým nebude na hernej klávesnici blikať modrá kontrolka RGB. Po úspešnom spárovaní hernej klávesnici sa na nej rozsvieti modrá RGB kontrolka na dobu 3 sekúnd.

SK

Komma igång

1. Anslut tangentbordet till en dator med den medföljande Type-C®-kabeln.
2. Hämta och installera Armoury Crate-programvaran från https://rog.asus.com.
3. Följ programvaruinstruktionerna för att uppdatera tangentbordets inbyggda programvara.
4. Anpassa tangentbordet med Armoury Crate.

Installera som ett trådlöst tangentbord

1. Ta bort Omni-mottagare från tangentbordet och sätt i Omni-mottagare i en USB-port på datorn.
2. Ställ in tangentbordets kopplingsbrytare på **RF 2,4 GHz**.

* **Omni-mottagaren anslutas till flera enheter genom Armoury Crate-programvaran kan.**

Konfigurera Bluetooth för första gången

Ställ in kopplingsbrytaren på Bluetooth.

Länka Bluetooth-läge för fler värdenheter

1. Ställ in kopplingsbrytaren på Bluetooth.
2. Tryck och håll **FN+7** i 3 sekunder tills RGB-indikatorn på speltangentbordet börja blinka blå. När spelmusen har länkats kommer RGB- indikatorn på speltangentbordet att lysa blå i 3 sekunder.

SV

Початок роботи

1. Підключіть клавіатуру до ПК поєднаним у пару кабелем Type-C®.
2. Завантажте і встановіть ПЗ Armoury Crate з https://rog.asus.com.
3. Виконуйте інструкцію до ПЗ, щоб оновити мікропрограму клавіатури.
4. Налаштуйте клавіатуру за допомогою Armoury Crate.

Налаштування бездротової клавіатури

1. Вийміть з клавіатури Приймач Omni Вставте і Приймач Omni до порту USB на ПК.
2. Перемикач підключення на клавіатурі встановіть на **частоту 2,4 ГГц**.

* **Приймач Omni можна підключити до багатьох пристроїв через ПЗ Armoury Crate.**

Налаштування Bluetooth вперше

Встановіть перемикач підключення на бездротовий режим Bluetooth.

Поєднання в пару в режимі Bluetooth з додатковими пристроями-хостами

1. Встановіть перемикач підключення на бездротовий режим Bluetooth.
2. Натисніть і утримуйте **FN+7** в пари 3 секунди, доки індикатор RGB на ігровій клавіатурі почнуть мерехтіти блакитним. Щойно ігрову клавіатурі буде успішно поєднано в пару, індикатор RGB на ігровій клавіатурі засвітиться блакитним на 3 секунди.

UA

Начало работы

1. Подключите клавиатуру к компьютеру с помощью прилагаемого кабеля Type-C.
2. Скачайте и установите программное обеспечение Armoury Crate с https://rog.asus.com.
3. Следуйте инструкциям для обновления прошивки клавиатуры.
4. Настройте клавиатуру с помощью Armoury Crate.

Настройка в качестве беспроводной клавиатуры

1. Извлеките приемник Omni из клавиатуры и подключите его к разъему USB компьютера.
2. Установите переключатель подключения в режим **RF 2,4 ГГц**.

* **Приемник Omni может быть подключен к нескольким устройствам с помощью программного обеспечения Armoury Crate.**

Настройка Bluetooth в первый раз

Установите переключатель подключения в режим Bluetooth.

Сопряжение в режиме Bluetooth с дополнительными хостами

1. Установите переключатель подключения в режим Bluetooth.
2. Нажмите и удерживайте **FN + 7** в течение 3 секунд, пока индикатор RGB на игровой клавиатуре не начнет мигать синим цветом. После успешного сопряжения индикатор RGB на клавиатуре загорится синим цветом на 3 секунды.

RU

البدء

1. وصل لوحة المفاتيح بحاسوب شخصي من خلال كبل الفئة Type-C® المرفق.
2. قم بتحميل برنامج Armory Crate و تثبيته من خلال الرابط https://rog.asus.com.
3. اتبع تعليمات البرنامج لتحديث البرنامج الثابت الخاص بلوحة المفاتيح لديك.
4. خصص لوحة المفاتيح لديك باستخدام برنامج Armory Crate.

الإعداد كلوحة مفاتيح لاسلكية

1. قم بإزالة جهاز استقبال متعدد من لوحة المفاتيح و أدخل جهاز استقبال متعدد في منفذ USB على الكمبيوتر.
2. اضبط مفتاح الاتصال على لوحة المفاتيح على **RF ٢,٤** جيجا هرتز.

* **يمكن توصيل جهاز الاستقبال المتعدد بأجهزة متعددة من خلال برنامج ArmoryCrate.**

إعداد Bluetooth للمرة الأولى

اضبط مفتاح الاتصال على الوضع Bluetooth.

إقران وضع Bluetooth بأجهزة مضيفة إضافية

1. اضبط مفتاح الاتصال على الوضع Bluetooth.
2. اضغط مع الاستمرار على **FN+7** لمدة 3 ثوان حتى يبدأ مؤشر RGB الموجود على لوحة الألعاب لديك بالوميض باللون الأزرق.ما أن يتم إقران لوحة مفاتيح الألعاب لديك بنجاح، سيضيء مؤشر مؤشر RGB الموجود على لوحة مفاتيح الألعاب باللون الأزرق لمدة 3 ثوانٍ.

AR

Per iniziare

1. Collega la tastiera a un PC con il cavo Type-C® in dotazione.
2. Scaricate e installate il software Armoury Crate dal sito https://rog.asus.com.
3. Seguire le istruzioni del software per aggiornare il firmware della tastiera.
4. Usate Armory Crate per personalizzare la vostra tastiera.

Configurazione come tastiera wireless

1. Rimuovere il Ricevitore Omni dalla tastiera e inserire il Ricevitore Omni in una porta USB del PC.
2. Impostare l'interruttore di connessione sulla tastiera su **RF 2,4 GHz**.

* **Il ricevitore Omni può essere connesso a più dispositivi tramite il software Armoury Crate.**

Configurazione del Bluetooth per la prima volta

Impostate il selettore modalità di connessione sulla modalità Bluetooth.

Associazione della modalità Bluetooth a dispositivi host aggiuntivi

1. Impostate il selettore modalità di connessione sulla modalità Bluetooth.
2. Premete e tenete premuto il **FN + 7** per 3 secondi, finché l'indicatore RGB sulla tastiera da gioco lampeggeranno di colore blu. Ad associazione avvenuta il RGB del tastiera da gioco si accende di una luce blu fissa per 3 secondi.

IT

Procedimientos iniciales

1. Conecte el teclado a un equipo mediante el cable Type-C® incluido.
2. Descargue e instale el software Armoury Crate desde https://rog.asus.com.
3. Siga las instrucciones de software para actualizar el firmware del teclado.
4. Personalice el teclado mediante Armoury Crate.

Configurar como un teclado inalámbrico

1. Quite la Omnirreceptor del teclado y inserte la Omnirreceptor a un puerto USB de su PC.
2. Establezca el interruptor de conexión en el teclado en **RF 2,4 GHz**.

* **El omnirreceptor se puede conectar a varios dispositivos mediante el software Armory Crate.**

Configuración de Bluetooth por primera vez

Establezca el conmutador de conexión en el modo de Bluetooth.

Asociar el modo Bluetooth a dispositivos host adicionales

1. Establezca el conmutador de conexión en el modo de Bluetooth.
2. Presione sin **FN + 7** de asociación durante 3 segundos hasta el indicador RGB del teclado para juegos comiencen a parpadear en azul. Una vez que el teclado para juegos se haya asociado correctamente, el indicador RGB de dicho ratón se iluminará en verde durante 3 segundos.

ES

Begin

1. Sluit uw toetsenbord aan op een pc met de meegeleverde Type-C®-kabel.
2. Download en installeer de Armoury Crate-software van https://rog.asus.com.
3. Volg de softwareinstructies voor het bijwerken van de firmware van uw toetsenbord.
4. Pas uw toetsenbord aan met Armoury Crate.

Instellen als een draadloos toetsenbord

1. Verwijder de omni-ontvanger uit het toetsenbord en sluit de omni-ontvanger aan op een USB-poort op de pc.
2. Stel de verbindingsschakelaar op het toetsenbord op **RF 2.4GHz**.

* **De Omni-ontvanger kan worden verbonden met meerdere apparaten via de Armoury Crate-software.**

Bluetooth instellen voor de eerste keer

Stel de verbindingsschakelaar in op de Bluetooth modus.

De Bluetooth-modus koppelen met extra hostapparaten

1. Stel de verbindingsschakelaar in op de Bluetooth modus.
2. Houdt u de **Fn + 7** 3 seconden ingedrukt tot de RGB-indicator op uw gamingtoetsenbord blauw beginnen te knipperen. Zodra uw gamemuis is gekoppeld, licht de RGB-indicator op uw gamingtoetsenbord blauw op gedurende 3 seconden.

NL

Komme i gang

1. Koble tastaturet til en PC med den medfølgende Type-C®-kabelen.
2. Last ned og installer Armoury Crate-programvaren fra https://rog.asus.com.
3. Følg bruksanvisningen i programvaren for å oppdatere fastvaren til tastaturet.
4. Tilpass tastaturet ved hjelp av Armoury Crate.

Sette opp som et trådløst tastatur

1. Ta ut Omni-mottaker fra tastaturet og sett Omni-mottaker inn i en USB-port på PC-en.
2. Sett tilkoblingsbryteren på tastaturet til **RF 2,4 GHz**.

* **Omni-mottakeren kan kobles til flere enheter gjennom Armoury Crate-programvaren.**

Sette opp Bluetooth for første gang

Sett tilkoblingsbryteren til Bluetooth modus.

Pare Bluetooth-modus til flere vertsenheter

1. Sett tilkoblingsbryteren til Bluetooth modus.
2. Holder du inne **FN + 7** i 3 sekunder til RGB-indikatoren på spilltastaturet begynner å blinke blått. Når spillmusen har blitt paret, lyser RGB-indikatoren på spilltastatur blått i 3 sekunder.

NO

开始使用

1. 使用随附的 Type-C® 线将键盘连接至电脑。
2. 请至 https://rog.asus.com.cn/ 下载并安装 Armoury Crate 软件。
3. 按照软件说明更新键盘固件。
4. 使用 Armoury Crate 个性化您的键盘。

设置为无线键盘

1. 取下键盘上的 Omni 接收器并将接收器插入电脑的 USB 接口。
2. 将键盘上的连接模式切换为 RF 2.4Ghz 模式。

* 可以通过 Armoury Crate 将 Omni 接收器连接至多个设备。

首次设定蓝牙模式

将连接模式切换至蓝牙模式。

蓝牙模式下与其他主机设备配对

1. 将连接模式切换至蓝牙模式。
2. 长按【FN + 7】按键 3 秒直至电竞键盘上的 RGB 指示灯变为蓝色闪烁。电竞键盘配对成功后，RGB 指示灯将会亮蓝色 3 秒。

ZH:SC

開始使用

1. 使用隨附的 Type-C® 線將鍵盤連接至電腦。
2. 請至 https://rog.asus.com 下載並安裝 Armoury Crate 軟體。
3. 依照軟體說明更新鍵盤韌體。
4. 透過 Armoury Crate 自訂您的鍵盤。

設定為無線鍵盤

1. 取下鍵盤上的 Omni 接收器並將接收器插入電腦的 USB 連接埠。
2. 將鍵盤上的連線模式切換為 RF 2.4Ghz 模式。

* 可以透過 Armoury Crate 將 Omni 接收器連線至多個裝置。

首次設定藍牙模式

將連線模式切換至藍牙模式。

藍牙模式下與其他主機裝置配對

1. 將連線模式切換至藍牙模式。
2. 長按 FN + 7 按鍵 3 秒直至電競鍵盤上的 RGB 指示燈變為藍色閃爍。電競鍵盤配對成功後，RGB 指示燈將會亮藍色 3 秒。

ZH

시작하기

1. 제품과 함께 제공된 Type-C® 케이블을 사용하여 키보드와 PC를 연결합니다.
2. https://rog.asus.com 에서 Armoury Crate 소프트웨어를 다운로드하여 설치합니다.
3. 소프트웨어 지침에 따라 키보드의 펌웨어를 업데이트합니다.
4. Armoury Crate를 사용하여 키보드를 사용자 지정합니다.

무선 키보드로서 설정하기

1. 키보드에서 전방위 수신기를 제거합니다. 그리고 전방위 수신기를 PC의 USB 포트에 끼웁니다.
2. 키보드의 연결 스위치를 **RF 2.4GHz**로 설정합니다.

* **전방위 수신기는 Armoury Crate 소프트웨어를 사용하여 여러 대의 장치에 연결할 수 있습니다.**

블루투스를 처음 설정하기

연결 스위치를 블루투스 무선 모드로 설정합니다.

추가적인 호스트 장치에 대한 블루투스 페어링 모드

1. 연결 스위치를 블루투스 무선 모드로 설정합니다.
2. 게이밍 키보드의 RGB 표시등이 파란색으로 깜박이기 시작할 때까지 **FN + 7**을 3초 동안 누르고 게이밍 마우스가 성공적으로 페어링되면 게이밍 키보드 LED 표시등이 3초 동안 파란색으로 켜집니다.

はじめに

1. 付属のUSB Type-C® ケーブルを使用して本製品とパソコンを接続します。
2. ASUS ウェブサイトからから Armoury Crate アプリをダウンロードしインストールします。https://rog.asus.com
3. Armoury Crate アプリを起動し、表示される画面の指示に従いファームウェアを更新します。
4. ファームウェアの更新が正常に完了したら、Armoury Crate アプリで設定をカスタマイズします。

2.4GHz ワイヤレス接続で使用する

1. キーボードからUSBレシーバーを取り外します。USBレシーバーをパソコンのUSBポートに接続します。
2. 接続モードスイッチを **2.4GHz ワイヤレスモード** に設定します。

* **OmniレシーバーではArmoury Crateアプリを介して複数のデバイスと接続することができます。**

Bluetooth® モードで使用する

接続モードスイッチを Bluetooth® モードに設定します。

Bluetooth® 接続デバイスを追加する

1. 接続モードスイッチを Bluetooth® モードに設定します。
2. キーボードの **<Fn + 7>**を同時に3秒間押し続けると RGB インジケーターが青色に点滅しペアリングモードに移行します。ペアリングが正常に完了すると、RGB インジケーターが青色に3秒間点灯します。

הגדרת Bluetooth בפעם הראשונה

מגדירים את מתג החיבור למצב Bluetooth.

שיוך להתקן מארח נוסף במצב Bluetooth

1. מגדירים את מתג החיבור למצב Bluetooth.
2. לוחצים לחיצה ממושכת על **FN + 7** למשך 3 שניות עד שחיווי RGB במקלדת הגיימינג שלך מתחילות להבהב בכחול. לאחר שהצימוד של עכבר הגיימינג הושלם בהצלחה, מורית החיווי RGB במקלדת גיימינג תידלק בכחול למשך 3 שניות.

צעדים ראשונים

1. חבר את המקלדת למחשב באמצעות כבל Type-C® המצורף.
2. מורידים ומתקינים את התוכנה Armoury Crate מהכתובת https://rog.asus.com.
3. פועלים לפי ההוראות להתקנת התוכנה לעדכון הקושחה של המקלדת.
4. התאמה אישית של המקלדת באמצעות Armoury Crate.

הגדרה כמקלדת אלחוטית

1. הסר את מקלט ה-Omni מהמקלדת ו - חבר את מקלט ה-Omni ליציאת USB בגב המחשב.
2. הגדר את מתג החיבור במקלדת ל-**RF 2.4GHz**.

* **ניתן לחבר את מקלט ה-Omni למספר מכשירים באמצעות תוכנת Armory Crate.**

Key combinations

On-the-fly Macro Recording			
Step 1:	Fn + Left-ALT to start recording		
Step 2:	Enter the keys to be recorded as a macro		
Step 3:	Fn + Left-ALT to end recording		
Step 4:	Assign Macro Key		
Profile Switch			
Fn + 1 / 2 / 3 / 4 / 5 / 6*			
* 6 is default			
Light Effect Switch			
Fn + Right or Fn + Left			
Brightness Level			
Fn + Up:	Brightness up		
Fn + Down:	Brightness down		
Factory Default			
Fn + Esc:	Hold these two buttons until the LEDs blink green.		
BLE host switch			
Host 1 (default):	Fn + 8		
Host 2:	Fn + 9		
Host 3:	Fn + 0		
Function Keys			
Fn + Ins:	Scroll Lock	Fn + Del:	Pause
Fn + PgUp:	Home	Fn + P:	Print screen
Fn + PgDn:	End	Fn + R-Ctrl:	Menu
F - Switch			
Fn + =:	Toggle between function keys or **F1-F12** (default)		
Function keys:			
F1:	(Win + G) Open the Game Bar		
F2:	(Win + Alt + PrintScreen) Take a screenshot of your game		
F3:	(Win + Alt + G) Record the last 30 seconds		
F4:	(Win + Alt + R) Start or stop recording		
F5:	(Win + Alt + M) Start or stop microphone recording		
F6:	Play/Pause	F10:	Volume down
F7:	Previous track	F11:	Volume up
F8:	Next track	F12:	Stealth key
F9:	Mute		

Battery status

The battery status can be checked at any time by pressing and holding **FN** + **-**. When the battery status is below 20% the keys will light up red.

Multiwheel and Switch function button

Press the switch function button (A) to rotate between modes. You can then use the Multiwheel to adjust the settings for each function (B C D).

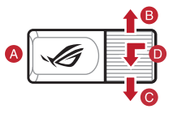

Modes	
Media Control	B : Volume up C : Volume down D : Mute/Unmute
Media Content	B : Previous track C : Next track D : Play/Pause
Brightness adjustment	B : Brightness up C : Brightness down D : Brightness 100% / Brightness 0%
Customization (Reassignment in Armoury Crate)	B : Scroll up (default, can be reassigned) C : Scroll down (default, can be reassigned) D : Scroll click (default, can be reassigned)

Swapping the Spacebar

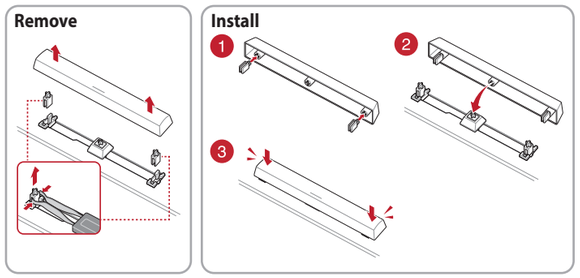

Safety Guidelines

Keep the device away from liquid, humidity, or moisture. Operate the device only within the specific temperature range of 0°C (32°F) to 40°C (104°F). When the device exceeds the maximum temperature, unplug or switch off the device to let it cool down.

付属品は当該専用品です。他の機器には使用しないでください。機器の破損もしくは、火災や感電の原因となることがあります。

安全說明

- 此滑鼠只應在溫度不高於 40°C（104°F）的環境下使用。
- 安裝錯誤型號的電池可能會導致爆炸。

本产品为微功率设备，消费者使用时应遵守以下规范，以免造成危害或损伤。

（一）本产品2.4G微功率模式使用频率为:2400-2483.5MHz,发射功率限值: 10mW(e.i.r.p)，频率容限：75kGHz搭载2.4GHz无线技术，透过USB Dongle配对连接PC，提供低延迟音讯传输，符合“微功率短距离无线电发射设备目录和技术要求”；

（二）不得擅自改变使用场景或使用条件、扩大发射频率范围、加大发射功率（包括额外加装射频功率放大器），不得擅自更改发射天线；

（三）不得对其他合法的无线电台（站）产生有害干扰，也不得提出免受有害干扰保护；

（四）应当承受辐射射频能量的工业、科学及医疗（ISM）应用设备的干扰或其他合法的无线电台（站）干扰；

（五）如对其他合法的无线电台（站）产生有害干扰时，应立即停止使用，并采取措施消除干扰后方可继续使用；

（六）在航空器内和依据法律法规、国家有关规定、标准划设的射电天文台、气象雷达站、卫星地球站（含测控、测距、接收、导航站）等军民用无线电台（站）、机场等的电磁环境保护区域内使用微功率设备，应当遵守电磁环境保护及相关行业主管部门的规定；

（七）禁止在以机场跑道中心点为圆心、半径5000米的区域内使用各类模型遥控器；

（八）本产品使用时工作温度为0 ~ 45度，工作电压3.4-4.2V。

Notices

Limitation of Liability

Circumstances may arise where because of a default on ASUS' part or other liability, you are entitled to recover damages from ASUS. In each such instance, regardless of the basis on which you are entitled to claim damages from ASUS, ASUS is liable for no more than damages for bodily injury (including death) and damage to real property and tangible personal property; or any other actual and direct damages resulted from omission or failure of performing legal duties under this Warranty Statement, up to the listed contract price of each product.

ASUS will only be responsible for or indemnify you for loss, damages or claims based in contract, tort or infringement under this Warranty Statement.

This limit also applies to ASUS' suppliers and its reseller. It is the maximum for which ASUS, its suppliers, and your reseller are collectively responsible.

UNDER NO CIRCUMSTANCES IS ASUS LIABLE FOR ANY OF THE FOLLOWING: (1) THIRD-PARTY CLAIMS AGAINST YOU FOR DAMAGES; (2) LOSS OF, OR DAMAGE TO, YOUR RECORDS OR DATA; OR (3) SPECIAL, INCIDENTAL, OR INDIRECT DAMAGES OR FOR ANY ECONOMIC CONSEQUENTIAL DAMAGES (INCLUDING LOST PROFITS OR SAVINGS), EVEN IF ASUS, ITS SUPPLIERS OR YOUR RESELLER IS INFORMED OF THEIR POSSIBILITY.

Federal Communications Commission Statement

This device complies with Part 15 of the FCC Rules. Operation is subject to the following two conditions:

- This device may not cause harmful interference.
- This device must accept any interference received including interference that may cause undesired operation.

This equipment has been tested and found to comply with the limits for a Class B digital device, pursuant to Part 15 of the FCC Rules. These limits are designed to provide reasonable protection against harmful interference in a residential installation. This equipment generates, uses and can radiate radio frequency energy and, if not installed and used in accordance with manufacturer's instructions, may cause harmful interference to radio communications. However, there is no guarantee that interference will not occur in a particular installation. If this equipment does cause harmful interference to radio or television reception, which can be determined by turning the equipment off and on, the user is encouraged to try to correct the interference by one or more of the following measures:

- Reorient or relocate the receiving antenna.
- Increase the separation between the equipment and receiver.
- Connect the equipment to an outlet on a circuit different from that to which the receiver is connected.
- Consult the dealer or an experienced radio/TV technician for help.

CAUTION! The use of shielded cables for connection of the monitor to the graphics card is required to assure compliance with FCC regulations. Changes or modifications to this unit not expressly approved by the party responsible for compliance could void the user's authority to operate this equipment.

Compliance Statement of Innovation, Science and Economic Development Canada (ISED)

This device complies with Innovation, Science and Economic Development Canada licence exempt RSS standard(s). Operation is subject to the following two conditions: (1) this device may not cause interference, and (2) this device must accept any interference, including interference that may cause undesired operation of the device.

CAN ICES-003(B)/NMB-003(B)

Déclaration de conformité de Innovation, Sciences et Développement économique Canada (ISED)

Le présent appareil est conforme aux CNR d'Innovation, Sciences et Développement économique Canada applicables aux appareils radio exempts de licence. L'exploitation est autorisée aux deux conditions suivantes : (1) l'appareil ne doit pas produire de brouillage, et (2) l'utilisateur de l'appareil doit accepter tout brouillage radioélectrique subi, même si le brouillage est susceptible d'en compromettre le fonctionnement.

CAN ICES-003(B)/NMB-003(B)

Radio Frequency (RF) Exposure Information

The radiated output power of the Wireless Device is below the Innovation, Science and Economic Development Canada (ISED) radio frequency exposure limits. The Wireless Device should be used in such a manner such that the potential for human contact during normal operation is minimized.

This device has also been evaluated and shown compliant with the ISED RF Exposure limits under portable exposure conditions. (antennas are less than 20 cm of a person's body).

Informations concernant l'exposition aux fréquences radio (RF)

La puissance de sortie rayonnée du dispositif sans fil est inférieure aux limites d'exposition aux radiofréquences d'Innovation, Sciences et Développement économique Canada (ISED). Le dispositif sans fil doit être utilisé de manière à minimiser le potentiel de contact humain pendant le fonctionnement normal.

Cet appareil a également été évalué et montré conforme aux limites d'exposition RF ISED dans des conditions d'exposition portable. (les antennes mesurent moins de 20 cm du corps d'une personne).

Précautions d'emploi de l'appareil :

a. Soyez particulièrement vigilant quant à votre sécurité lors de l'utilisation de cet appareil dans certains lieux (les aéroports, les hôpitaux, les stations-service et les garages professionnels).
b. Évitez d'utiliser cet appareil à proximité de dispositifs médicaux implantés lors d'un appel téléphonique. Si vous portez un implant électronique (stimulateurs cardiaques, pompes à insuline, neurostimulateurs…), veuillez impérativement respecter une distance minimale de 15 centimètres entre cet appareil et l'implant pour réduire les risques d'interférence.
c. Utilisez cet appareil dans de bonnes conditions de réception pour minimiser le niveau de rayonnement. Ce n'est pas toujours le cas dans certaines zones ou situations, notamment les parkings souterrains, les ascenseurs, en train ou en voiture ou tout simplement dans un secteur mal couvert par le réseau.
d. Tenez cet appareil à distance du ventre des femmes enceintes et du bas-ventre des adolescents.

ASUS Recycling/Takeback Services

ASUS recycling and takeback programs come from our commitment to the highest standards for protecting our environment. We believe in providing solutions for you to be able to responsibly recycle our products, batteries, other components as well as the packaging materials. Please go to http://csr.asus.com/english/Takeback.htm for detailed recycling information in different regions.

REACH

Complying with the REACH (Registration, Evaluation, Authorisation, and Restriction of Chemicals) regulatory framework, we published the chemical substances in our products at ASUS REACH website at http://csr.asus.com/english/REACH.htm.

Proper disposal

DO NOT throw the device in municipal waste. This product has been designed to enable proper reuse of parts and recycling. The symbol of the crossed out wheeled bin indicates that the product (electrical, electronic equipment and mercury-containing button cell battery) should not be placed in municipal waste. Check local regulations for disposal of electronic products.

DO NOT throw the device in fire. DO NOT short circuit the contacts.
DO NOT disassemble the device.

RF exposure warning

The equipment complies with FCC RF exposure limits set forth for an uncontrolled environment.
The equipment must not be co-located or operating in conjunction with any other antenna or transmitter.

Lithium-Ion Battery Warning

CAUTION: Danger of explosion if battery is incorrectly replaced. Replace only with the same or equivalent type recommended by the manufacturer. Dispose of used batteries according to the manufacturer's instructions.

电子电气产品有害物质限制使用标识：图中之数字为产品之环保使用期限。仅指电子电气产品中含有的有害物质不致发生外泄或突变，从而对环境造成污染或对人身、财产造成严重损害的期限。

部件名称	有害物质					
	铅 (Pb)	汞 (Hg)	镉(Cd)	六价铬 (Cr (VI))	多溴联苯 (PBB)	多溴二苯醚 (PBDE)
印刷电路板及其电子组件	×	○	○	○	○	○
外壳	○	○	○	○	○	○
外部信号连接头及线材	○	○	○	○	○	○
其它	×	○	○	○	○	○

本表格依据 SJ/T 11364 的规定编制。
○：表示该有害物质在该部件所有均质材料中的含量均在 GB/T 26572 规定的限量要求以下。
×：表示该有害物质至少在该部件的某一均质材料中的含量超出 GB/T 26572 规定的限量要求，然该部件仍符合欧盟指令 2011/65/EU 的规范。
备注：此产品所标示之环保使用期限，系指在一般正常使用状况下。

「產品之限用物質含有情況」之相關資訊，請參考下表：

單元	限用物質及其化學符號					
	鉛 (Pb)	汞 (Hg)	鎘 (Cd)	六價鉻 (Cr+6)	多溴聯苯 (PBB)	多溴二苯醚 (PBDE)
印刷電路板及電子組件	–	○	○	○	○	○
外殼	○	○	○	○	○	○
按鍵	○	○	○	○	○	○
其他及其配件	○	○	○	○	○	○

備考1. “O”係指該項限用物質之百分比含量未超出百分比含量基準值。
備考2. “–”係指該項限用物質為排除項目。

NCC: Wireless Statement

取得審驗證明之低功率射頻器材，非經核准，公司、商號或使用者均不得擅自變更頻率、加大功率或變更原設計之特性及功能。低功率射頻器材之使用不得影響飛航安全及干擾合法通信；經發現有干擾現象時，應立即停用，並改善至無干擾時方得繼續使用。前述合法通信，指依電信管理法規定作業之無線電通信。低功率射頻器材須忍受合法通信或工業、科學及醫療用電波輻射性電機設備之干擾。

KC: Korea Warning Statement

R-R-MSQ-X901
R-C-MSQ-MPRFMODULE1
R-C-MSQ-MPDONGLE1

B급 기기 (가정용 방송통신기자재)
이 기기는 가정용(B급) 전자파적합기기로서 주로 가정에서 사용하는 것을 목적으로 하며, 모든 지역에서 사용할 수 있습니다.

Regional notice for Singapore

Complies with IMDA Standards DB103778

This ASUS product complies with IMDA Standards.

France sorting and recycling information

FR
Cet appareil se recycle
À DÉPOSER EN MAGASIN
OU
À DÉPOSER EN DÉCHÈTERIE
Points de collecte sur www.quefairedemesdechets.fr
Privilégiez la réparation ou le don de votre appareil !

VCCI: Japan Compliance Statement

VCCI Class B Statement

警告 VCCI準拠クラスB機器（日本）

この装置は、情報処理装置等電波障害自主規制協議会(VCCI)の基準に基づくクラスB情報技術装置です。この装置は、家庭環境で使用することを目的としていますが、この装置がラジオやテレビジョン受信機に近接しaて使用されると、受信障害を引き起こすことがあります。

取扱説明書に従って正しい取り扱いをして下さい。

Ukraine Certification Logo

EAC Certification Logo

KC RF Output table

Function	Frequency	Maximum Output Power (EIRP)
2.4GHz wireless	(2403 - 2480MHz) - Keyboard 특정소출력 무선기기 (무선데이터통신시스템용 무선기기)	4mW
	(2403 - 2480MHz) - Dongle 특정소출력 무선기기 (무선데이터통신시스템용 무선기기)	5mW
BLE	(2403 - 2480MHz) - Keyboard 특정소출력 무선기기(무선데이터통신시스템용 무선기기)	4mW

UKCA RF Output table (The Radio Equipment Regulations 2017)

Function	Frequency	Maximum Output Power (EIRP)
2.4GHz wireless	(2403 - 2480MHz) - Keyboard	5dBm
	(2403 - 2480MHz) - Dongle	4dBm
BLE	(2403 - 2480MHz) - Keyboard	5dBm

CE RED RF Output table (Directive 2014/53/EU)

Function	Frequency	Maximum Output Power (EIRP)
2.4GHz wireless	(2403 - 2480MHz) - Keyboard	5dBm
	(2403 - 2480 MHz) - Dongle	4dBm
BLE	(2403 - 2480MHz) - Keyboard	5dBm

Simplified UKCA Declaration of Conformity

ASUSTek Computer Inc. hereby declares that this device is in compliance with the essential requirements and other relevant provisions of The Radio Equipment Regulations 2017 (S.I. 2017/1206). Full text of UKCA declaration of conformity is available at https://www.asus.com/support/.

CE Mark Warning

English ASUSTeK Computer Inc. hereby declares that this device is in compliance with the essential requirements and other relevant provisions of related Directives. Full text of EU declaration of conformity is available at: www.asus.com/support

Français AsusTek Computer Inc. déclare par la présente que cet appareil est conforme aux critères essentiels et autres clauses pertinentes des directives concernées. La déclaration de conformité de l'UE peut être téléchargée à partir du site Internet suivant : www.asus.com/support.

Deutsch ASUSTeK Computer Inc. erklärt hiermit, dass dieses Gerät mit den wesentlichen Anforderungen und anderen relevanten Bestimmungen der zugehörigen Richtlinien übereinstimmt. Der gesamte Text der EU-Konformitätserklärung ist verfügbar unter: www.asus.com/support

Italiano ASUSTeK Computer Inc. con la presente dichiara che questo dispositivo è conforme ai requisiti essenziali e alle altre disposizioni pertinenti con le direttive correlate. Il testo completo della dichiarazione di conformità UE è disponibile all'indirizzo: www.asus.com/support

Русский Компания ASUS заявляет, что это устройство соответствует основным требованиям и другим соответствующим условиям соответствующих директив. Подробную информацию, пожалуйста, смотрите на www.asus.com/support

Български С настоящото ASUSTeK Computer Inc. декларира, че това устройство е в съответствие със съществените изисквания и другите приложими постановления на свързаните директиви. Пълният текст на декларацията за съответствие на ЕС е достъпна на адрес: www.asus.com/support

Hrvatski ASUSTeK Computer Inc. ovim izjavljuje da je ovaj uređaj sukladan s bitnim zahtjevima i ostalim odgovarajućim odredbama vezanih direktiva. Cijeli tekst EU izjave o sukladnosti dostupan je na: www.asus.com/support

Čeština Společnost ASUSTeK Computer Inc. tímto prohlašuje, že toto zařízení splňuje základní požadavky a další příslušná ustanovení souvisejících směrnic. Plné znění prohlášení o shodě EU je k dispozici na adrese: www.asus.com/support

Dansk ASUSTeK Computer Inc. erklærer hermed, at denne enhed er i overensstemmelse med hovedkravene og andre relevante bestemmelser i de relaterede direktiver. Hele EU-overensstemmelseserklæringen kan findes på: www.asus.com/support

Nederlands ASUSTeK Computer Inc. verklaart hierbij dat dit apparaat voldoet aan de essentiële vereisten en andere relevante bepalingen van de verwante richtlijnen. De volledige tekst van de EU-verklaring van conformiteit is beschikbaar op: www.asus.com/support

Eesti Käesolevaga kinnitab ASUSTeK Computer Inc, et see seade vastab asjakohaste direktiivide oluliste nõuetele ja teistele asjassepuutuvatele sätetele. EL vastavusdeklaratsiooni täielik tekst on saadaval järgmisel aadressil: www.asus.com/support

Suomi ASUSTeK Computer Inc. ilmoittaa täten, että tämä laite on asiaankuuluvien direktiivien olennaisten vaatimusten ja muiden tätä koskevien säädösten mukainen. EU-yhdenmukaisuusilmoituksen koko teksti on luettavissa osoitteessa: www.asus.com/support

Ελληνικά Με το παρόν, η AsusTek Computer Inc. δηλώνει ότι αυτή η συσκευή συμμορφώνεται με τις θεμελιώδεις απαιτήσεις και άλλες σχετικές διατάξεις των Οδηγιών της ΕΕ. Το πλήρες κείμενο της δήλωσης συμβατότητας είναι διαθέσιμο στη διεύθυνση: www.asus.com/support

Magyar Az ASUSTeK Computer Inc. ezennel kijelenti, hogy ez az eszköz megfelel a kapcsolódó Irányelvek lényeges követelményeinek és egyéb vonatkozó rendelkezéseinek. Az EU megfelelőségi nyilatkozat teljes szövege innen letölthető: www.asus.com/support

Latviski ASUSTeK Computer Inc. ar šo paziņo, ka šī ierīce atbilst saistito Direktīvu būtiskajām prasībām un citiem citiem saistošajiem nosacījumiem. Pilns ES atbilstības paziņojuma teksts pieejams šeit: www.asus.com/support

Lietuvių „ASUSTeK Computer Inc." šiuo tvirtina, kad šis įrenginys atitinka pagrindinius reikalavimus ir kitas svarbias susijusių direktyvų nuostatas. Visą ES atitikties deklaracijos tekstą galima rasti: www.asus.com/support

Norsk ASUSTeK Computer Inc. erklærer herved at denne enheten er i samsvar med hovedsaklige krav og andre relevante forskrifter i relaterte direktiver. Fullstendig tekst for EU-samsvarserklæringen finnes på: www.asus.com/support

Polski Firma ASUSTeK Computer Inc. niniejszym oświadcza, że urządzenie to jest zgodne z zasadniczymi wymogami i innymi właściwymi postanowieniami powiązanych dyrektyw. Pełny tekst deklaracji zgodności UE jest dostępny pod adresem: www.asus.com/support

Português A ASUSTeK Computer Inc. declara que este dispositivo está em conformidade com os requisitos essenciais e outras disposições relevantes das Diretivas relacionadas. Texto integral da declaração da UE disponível em: www.asus.com/support

Română ASUSTeK Computer Inc. declară că acest dispozitiv se conformează cerințelor esențiale și altor prevederi relevante ale directivelor conexe. Textul complet al declarației de conformitate a Uniunii Europene se găsește la: www.asus.com/support

Srpski ASUSTeK Computer Inc. ovim izjavljuje da je ovaj uređaj u saglasnosti sa osnovnim zahtevima i drugim relevantnim odredbama povezanih Direktiva. Pun tekst EU deklaracije o usaglašenosti je dostupan da adresi: www.asus.com/support

Slovensky Spoločnosť ASUSTeK Computer Inc. týmto vyhlasuje, že toto zariadenie vyhovuje základným požiadavkám a ostatým príslušným ustanoveniam príslušných smerníc. Celý text vyhlásenia o zhode pre štáty EÚ je dostupný na adrese: www.asus.com/support

Slovenščina ASUSTeK Computer Inc. izjavlja, da je s naprava skladna z bistvenimi zahtevami in drugimi ustreznimi določbami povezanih direktiv. Celotno besedilo EU-izjave o skladnosti je na voljo na spletnem mestu: www.asus.com/support

Español Por la presente, ASUSTeK Computer Inc. declara que este dispositivo cumple los requisitos básicos y otras disposiciones pertinentes de las directivas relacionadas. El texto completo de la declaración de la UE de conformidad está disponible en: www.asus.com/support

Svenska ASUSTeK Computer Inc. förklarar härmed att denna enhet överensstämmer med de grundläggande kraven och andra relevanta föreskrifter i relaterade direktiv. Fulltext av EU-försäkran om överensstämmelse finns på: www.asus.com/support

Українська ASUSTeK Computer Inc. заявляє, що цей пристрій відповідає основним вимогам та іншим відповідним положенням відповідних Директив. Повний текст декларації відповідності стандартам ЄС доступний на: www.asus.com/support

Türkçe AsusTek Computer Inc., bu aygıtın temel gereksinimlerle ve ilişkili Yönergelerin diğer ilgili koşullarıyla uyumlu olduğunu beyan eder. AB uygunluk bildiriminin tam metni şu adreste bulunabilir: www.asus.com/support

Bosanski ASUSTeK Computer Inc. ovim izjavljuje da je ovaj uređaj usklađen sa bitnim zahtjevima i ostalim odgovarajućim odredbama vezanih direktiva. Cijeli tekst EU izjave o usklađenosti dostupan je na: www.asus.com/support

עברית ASUSTek Computer Inc. מצהירה בזאת כי מכשיר זה תואם לדרישות החיוניות ולשאר הסעיפים הרלוונטיים של תקנה. ניתן לקרוא את הנוסח המלא של הצהרת התאימות הרגולטורית עבור האיחוד האירופי בכתובת: www.asus.com/support

Service and Support

Visit our multi-language website at https://www.asus.com/support/.

Официальное представительство в России

Горячая линия Службы технической поддержки в России:
Бесплатный федеральный номер для звонков по России: 8-800-100-2787
Номер для пользователей в Москве: +7(495)231-1999
Время работы: Пн-Пт, 09:00 - 21:00 (по московскому времени)

Официальные сайты ASUS в России:
www.asus.ru
www.asus.com/ru/support

Данное устройство соответствует требованиям Технического регламента Таможенного Союза ТР ТС 020/2011 Электромагнитная совместимость технических средств утв. решением КТС от 09.12.2011г. №879

Manufacturer	ASUSTek COMPUTER INC.
Address, City	1F., No. 15, Lide Rd., Beitou Dist., Taipei City 112
Authorized Representative in Europe	ASUS COMPUTER GmbH
Address	Harkortstrasse 21-23, 40880 Ratingen
Country	Germany
Authorized Representative in United Kingdom	ASUSTEK (UK) LIMITED
Address	1st Floor, Sackville House, 143-149 Fenchurch Street, London, EC3M 6BL, England
Country	United Kingdom